

JAARVERSLAG 2023

SOCIAAL FONDS VOOR DE MAATSCHAPSVISSERIJ U.A.

Inhoud

VERSLAG RAAD VAN COMMISSARISSEN SFM 2023	4
Algemeen.....	4
Samenstelling	4
Werkzaamheden	4
Benoemingen	4
a.s.r.	5
Toezicht	5
Ledenaantal.....	5
Beleid en uitvoering	5
Jaarrekening	5
Verslag van de directie van het Sociaal Fonds voor de Maatschapsvisserij over de gang van zaken met betrekking tot het jaar 2023.....	7
VOORWOORD.....	7
ALGEMEEN.....	9
ADMINISTRATIES	11
TOEZICHT	12
KWARTAAL- EN JAARRAPPORTAGE DE NEDERLANDSCHE BANK	12
BELONINGSBELEID RAAD VAN COMMISSARISSEN EN MEDEWERKERS SFM	12
Raad van Commissarissen	12
KAPITAALBELEID	12
VERGOEDING LEDEN EN PLAATSERVANGENDE LEDEN RAAD VAN ADVIES.....	13
COMPLIANCE VERSLAG	13
Renseignering.....	13
Informatiebeveiliging	13
Sleutelfuncties.....	14
FINANCIËN	14
PREMIËS EN VERZEKERDE BEDRAGEN	15
VRIJWILLIGE AANVULLENDE ARBEIDSONGESCHIKTHEIDSVERZEKERING.....	17
STAGIAIRS	17
BELEID EN UITVOERING.....	17
SAMENWERKING SFM met a.s.r.	19
RE-INTEGRATIEBELEID	19

ORGANISATIE.....	20
VOORUITBLIK 2024.....	22
TOT SLOT	22
VERSLAG RISICOBEBEERSING	23
VERZEKERINGSTECHNISCH RISICO	23
Acceptatiebeleid.....	23
Schaderegeling beleid	24
Meerjarig risico.....	24
BELEGGINGSRISICO	24
Valuta- en renterisico	24
Prijsrisico	24
Kredietrisico.....	24
Liquiditeitenrisico	25
Kasstroomrisico	25
OPERATIONEEL RISICO	25
ICT.....	25
Administratie.....	25

VERSLAG RAAD VAN COMMISSARISSEN SFM 2023

Aan de Raad van Advies van het Sociaal Fonds voor de Maatschapsvisserij

Dame en heren,

Algemeen

Met genoegen brengen wij u hierbij verslag uit over onze werkzaamheden met betrekking tot het boekjaar 2023.

Samenstelling

In de samenstelling van de Raad hebben gedurende 2023 enkele wijzigingen plaatsgevonden. Per 1 juli zijn de heren Juch en De Grootte teruggetreden. De heer Juch omdat zijn tweede en dus laatste termijn verlopen was. De heer De Grootte trad terug als commissaris, omdat hij per 1 juli plaatsvervangend directeur is geworden. De heer Ten Napel is de heer Juch opgevolgd en voor de heer De Grootte kwam de heer Siereveld in de plaats. Per 1 juli in de heer Siereveld als toehoorder toegetreden tot de Raad en per 1 januari 2024 als lid.

Eind december 2023 was de samenstelling als volgt:

C. Bremer - lid/voorzitter

C.A. ten Napel - lid

A. Siereveld – toehoorder (lid per 1 januari 2024)

Werkzaamheden

In 2023 vergaderde de Raad van Commissarissen drie keer. Ook was er een extra vergadering in het najaar met betrekking tot de collectieve verzekering voor het meerjarig risico afgesloten bij a.s.r. (voorheen Aegon). Daarnaast was er overleg met de accountant en De Nederlandsche Bank (DNB). Ook werd tweemaal vergaderd samen met de Raad van Advies.

Enkele specifieke onderwerpen waarover de Raad vergaderde verdienen nadere aandacht, namelijk de benoeming van twee nieuwe commissarissen en een bestuurder, de relatie met a.s.r. (voorheen Aegon), het veranderende toezicht van DNB en het dalende ledenaantal van het SFM.

Benoemingen

Na de drie dossiers voorgelegd te hebben aan DNB kwam binnen enkele weken de goedkeuring voor alle drie de benoemingen. In de Algemene Vergadering (AV) van 2 juni werden de twee commissarissen die afscheid namen heel hartelijk bedankt en de twee nieuwe commissarissen

benoemd. Tevens werd de heer De Grootte benoemd tot plaatsvervangend directeur. Zo werd na het vertrek van de vorige plaatsvervangend directeur invulling gegeven aan de eis van DNB om twee goedgekeurde bestuurders te hebben.

a.s.r.

In het najaar werd de overname door a.s.r. van Aegon een feit. De vaste contactpersonen van het SFM kwamen in onzeker vaarwater. Tegelijkertijd speelde een kwestie over het terugbetalen van premie aan oud-vissers met een gedeeltelijke uitkering. Sinds ongeveer 10 jaar geleden waren de voorwaarden niet correct toegepast. Nog net voor de jaarwisseling waren nieuwe voorwaarden voor de verzekering die het SFM voor haar leden bij nu a.s.r. heeft afgesloten een feit. Ook de terugbetalingskwestie was afgerond.

Toezicht

Sinds 2023 heeft het SFM een andere toezichthouder. Dat wil zeggen dat de functionaris die vanuit DNB toezicht houdt een andere is. Eerder was al aangekondigd dat DNB meer 'datagedreven' toezicht gaat houden. Dat houdt in dat er nauwelijks nog in persoon bij elkaar gekomen wordt, maar meer actie ondernomen wordt op basis van de uitslagen van bijvoorbeeld vragenlijsten.

Proportionaliteit is een belangrijk begrip als het gaat om het toezicht op een heel kleine verzekeraar als het SFM. Het voldoen aan de eisen van DNB wordt niet makkelijker. Vooralsnog lukt dit overigens goed.

Ledenaantal

Het SFM had eind 2022 905 leden. Een jaar later waren dat er 785. De kosten van het SFM zijn gedaald. Lager kan nog beperkt. Het ziekteverzuim was in 2023 veel lager dan in 2022. De premie voor 2024 is beslist redelijk te noemen. Zolang het ziekteverzuim niet zo hoog wordt als in 2022, is het goed mogelijk om met een kleiner SFM te blijven doorgaan. Steeds vaker zijn er signalen dat kottervissers zich niet (meer) verzekeren bij het SFM. Er bestaat een wettelijke verplichting om als opvarende die deelt in de besomming van een visserschip lid te zijn van het SFM. Tenminste als je geen werknemer wilt zijn. Als maatschapvissers niet langer zelfstandig ondernemer zijn, maar werknemer, heeft dit allerlei negatieve consequenties. Niet in de laatste plaats, omdat arbeid dan veel duurder wordt. Het SFM is het fundament onder de maatschapvisserij. Dat besef moet duidelijk blijven doordringen in de sector.

Beleid en uitvoering

Door de directie is ook in 2023 het voorzichtige en bij de organisatie passende beleid voortgezet. De Raad constateert dat de directie op integere en verantwoorde wijze het beleid van het SFM gedurende 2023 vorm en inhoud heeft gegeven.

Jaarrekening

Het doet ons genoegen om hierbij aan de Raad van Advies de - in overeenstemming met artikel 19 van de statuten - door de directie opgestelde jaarrekening en het directieverslag over het jaar 2023 te

mogen aanbieden. Wij stellen u voor de jaarrekening 2023 ongewijzigd vast te stellen in de op 31 mei 2024 te houden Algemene Leden Vergadering. De Raad van Commissarissen vraagt zoals gebruikelijk de Algemene Vergadering aan de directie SFM decharge te verlenen voor het gevoerde beleid in 2023 en aan de Raad van Commissarissen voor het uitgevoerde toezicht op genoemd beleid in 2023.

Uiteraard willen wij de medewerkers en de directie SFM bedanken voor het werk dat zij hebben verzet voor het SFM.

C. Bremer, voorzitter

C.A. ten Napel, commissaris

A. Siereveld, toehoorder (commissaris vanaf 1 januari 2024)

Verslag van de directie van het Sociaal Fonds voor de Maatschapsvisserij over de gang van zaken met betrekking tot het jaar 2023

VOORWOORD

Wat een ander jaar dan 2022 was het jaar 2023! Hoewel de sanering van de kottervloot nog niet voorbij was, waren voor veel van de leden van het SFM de vooruitzichten wel veel duidelijker geworden. Het ledenaantal daalde wel weer. Eind 2022 had het SFM 905 leden. Aan het einde van 2023 waren dat er 785. Weer een grote teruggang. Wat wel anders was dan in 2022 was het ziekteverzuim. Er waren veel minder dossiers. Uiteindelijk was het totaal aan betaalde uitkeringen ongeveer een derde minder dan in 2022.

Vorig jaar schreef ik al: Aanpassen aan omstandigheden is noodzakelijk om te overleven. Maar dat veranderen ging ook in 2023 natuurlijk niet vanzelf. De organisatie van het SFM is in de afgelopen jaren voorbereid op krimp. Sinds mijn aantreden als directeur op 1 juli 2020 hebben we ongeveer 45% op de kosten kunnen besparen. De lagere kosten, maar vooral de substantiële daling van het ziekteverzuim zorgde voor een positief resultaat. Zelfs zodanig dat de premies voor 2024 verlaagd konden worden en de uitkeringen verhoogd. Alles heeft een grens, maar de robuustheid van de organisatie SFM staat voor mij als een paal boven water. Aandachtspunt daarbij is wel dat de solidariteit onder de maatschapsvissers het belangrijkste fundament blijft onder het SFM. Gezamenlijk de lasten dragen. Alle schouders zijn nodig. Het SFM heeft wettelijk gezien een unieke positie. Aan het begin van de jaren zeventig van de vorige eeuw hebben de kottervissers van toen dit voor elkaar gekregen. Belangrijkste argument: het behoud van de maatschapsvisserij. Elke opvarende van een vissersschip die deelt in de besomming is een werknemer, tenzij hij bij het SFM verzekerd is tegen arbeidsongeschiktheid. Kottervisser en lid van het SFM? Dan ben je zelfstandig ondernemer. Anders dus niet.

Eind 2022 jaar konden twee kandidaat-commissarissen en een kandidaat voor de functie van plaatsvervangend directeur (en tweede goedgekeurde bestuurder) worden voorgesteld aan de Raad van Advies. Voor alle drie verliep de goedkeuringsprocedure bij De Nederlandsche Bank heel voorspoedig. De Algemene Vergadering heeft op 2 juni Cees ten Napel per 1 juli 2023 benoemd tot commissaris. Adriaan Siereveld is toen per 1 januari 2024 als commissaris benoemd en Alexander de Grootte per 1 juli 2023 als plaatsvervangend directeur. In 2024 moet een opvolger benoemd worden voor Koos Bremer die per 1 juli van dat jaar moet stoppen als lid en voorzitter van de Raad van Commissarissen. Hans Juch is in november 2023 voorgedragen als derde commissaris. Als hij per 1 juli 2024 benoemd mag worden, zijn zowel het bestuur, als het interne toezicht van het SFM weer geheel 'up-to-date'. Wat niet onvermeld gelaten mag worden is dat Koos Bremer als hij afscheid neemt als voorzitter van de RvC ongeveer 40 jaar actief geweest is voor het SFM. Van het bijhouden van de mutaties op Texel tot voorzitter van de RvC en veel daar tussen.

Eind 2021 en de maanden erna is er veel geïnvesteerd in het boekhoudsysteem. Dat heeft zeker zijn vruchten afgeworpen. Het maken van het jaarverslag 2022 ging al veel soepeler. Ook is er nu sprake van overzicht en inzicht. Maandelijks worden de belangrijkste cijfers door de directie voorgelegd aan de RvC.

Aegon is al jaren de partij waarbij het SFM een collectieve verzekering heeft afgesloten voor leden die meer dan een jaar ziek zijn. Aegon is in 2023 overgenomen door a.s.r. In de loop der jaren bleken er in de uitvoering van de verzekering zaken anders te zijn gaan lopen dan bedoeld was. Dat is gecorrigeerd. Sommige oud-vissers kregen daarom premie terug. De voorwaarden zijn opnieuw afgesproken. Die zijn 1 januari 2024 ingegaan.

Op de samenwerking met de Raad van Commissarissen, de Raad van Advies en de afgevaardigden naar de Algemene Vergadering van het afgelopen jaar kijk ik met plezier terug. Zeker is dat het stabiele bestuurlijk platform bijdraagt aan een stabiel SFM.

Het SFM heeft niet zoveel medewerkers meer. En er wordt ook veel thuis gewerkt. Ik vind het daarom extra fijn om elke maandag de twee collega's op kantoor in Zoetermeer te zien. Hartelijk dank voor jullie inspanning!

De storm is beslist nog niet gaan liggen, maar het SFM houdt stand. Dit schreef ik in 2023 en zo is het nog steeds.

Zoetermeer, voorjaar 2024

Mede namens Alexander de Groot, plaatsvervangend directeur,

Bernard Drabbe
directeur SFM

ALGEMEEN

Gedurende het jaar 2023 zijn in de vergaderingen met de Raad van Commissarissen, de Raad van Advies, de Algemene Vergadering, a.s.r., Profinis Accountants en Adviseurs en De Nederlandsche Bank (DNB) weer veel onderwerpen besproken. In dit verslag worden sommige toegelicht. Aan de orde zijn geweest (in willekeurige volgorde):

- De premies 1^e-jaarsrisico en verzekerde bedragen 2024;
- De premie en verzekerde bedragen meerjarig risico;
- Het Kapitaalbeleid;
- Het evaluatieverslag Raad van Advies over 2022;
- Het verslag van de Raad van Commissarissen over 2022;
- Het 9-maandscijfer 2023 en de verwachting over geheel 2023;
- De begroting 2024;
- De jaarrekening over 2022;
- De liquiditeitspositie SFM;
- Samenwerking SFM en De Nederlandsche Bank;
- Samenwerking SFM en a.s.r.;
- Het re-integratiebeleid;
- De accountantscontrole jaarrekening 2022;
- Het directieverslag over 2022;
- De ontwikkeling van de schadelast;
- Het ledenbestand SFM;
- De rapportage compliance officer 2022;
- De instroom langdurig arbeidsongeschikten;
- Risicomanagement- en beheer;
- Het ICT-landschap;
- De Solvabiliteit Kapitaal Vereiste (SKV);
- Evaluatie samenwerking tussen de organen van het SFM;
- De eis van DNB om twee goedgekeurde bestuurders te hebben;
- De resultaatverdeling 2022;
- UBO's in verband met de sanctiewet en -regelgeving.

Het ledenaantal liep in 2023 terug van 905 (ultimo 2022) naar 785 (ultimo 2023).

Voor 2023 waren de premies van de verschillende dekkingen van de verzekering flink verhoogd. Dit was te wijten aan het grote ziekenverzuim van 2022. In 2022 was het verzuim door verzekerden met de Extra Hoge dekking zeer aanzienlijk. Mede gegeven het feit dat er niet meer dan een tiental leden van deze dekking gebruik maakte, besloot de Algemene Vergadering om voor 2024 deze dekking af te schaffen.

Het ziekteverzuim in 2023 viel in vergelijking met 2022 enorm mee. Natuurlijk kwam dit ook door het lagere ledenaantal, maar ook per lid daalde de schadelast aanzienlijk. Uiteindelijk was het totaal aan uitkeringen ongeveer een derde minder dan in 2022.

Het SFM als geheel kende een positief resultaat. De drie afdelingen van het SFM draaien 'voor eigen rekening en risico'. Alle drie de afdelingen kenden een positief resultaat.

De resultaten van een afdeling hebben te maken met het aantal leden - voor alle afdelingen waren er dat in 2023 minder dan in 2022 -, de hoeveelheid betaald ziekengeld en de gemaakte kosten. Aan het kostenniveau is in de afgelopen jaren uitgebreid aandacht besteed. Het kostenniveau is inmiddels gedaald naar een redelijk minimum. Verder bezuinigen zou in deze situatie – het SFM is ook operationeel zelfstandig – niet verantwoord zijn.

Nu de contracten die te maken hebben met het IT-landschap van het SFM zijn uitgediend dient zich de mogelijkheid aan om te kijken naar nieuwe software. Ook in het kader van de eisen die De Nederlandsche Bank in toenemende mate stelt aan informatiebeveiliging is dit interessant. Ook zou de organisatiestructuur aangepast kunnen worden. Beide met het doel om de kosten verder omlaag te brengen. Ook zou nog overwogen kunnen worden om het niet-medische deel van de operatie uit te besteden, zodat deze kosten schaalbaar worden. In 2024 wordt aandacht besteed aan bovenstaande zaken.

Het SFM kon weer ruimschoots voldoen aan de eisen die De Nederlandsche Bank stelt inzake de Solvabiliteit Kapitaal Vereiste (SKV). Ook de instroom van langdurig arbeidsongeschikte leden van het SFM naar het meerjarig risico bleef op een aanvaardbaar niveau.

In 2023 werd AEGON overgenomen door a.s.r. Bestaande afspraken werden opnieuw vastgelegd. a.s.r. is gespecialiseerd in inkomensverzekeringen. Anders dan AEGON kennen zij geen collectieve verzekeringen met veel deelnemers, zoals bij het SFM. Wij hopen op de continuering van de vruchtbare samenwerking. Het premiepercentage voor de verzekering van a.s.r. steeg niet.

De verzekering tegen de geldelijke gevolgen van ziekte en/of arbeidsongeschiktheid gedurende de eerste 52 weken wordt, vanaf het ontstaan van het SFM in 1971, uitgevoerd in eigen beheer. De verzekering voor het meerjarig risico na het 1^e jaar van ziekte en/of arbeidsongeschiktheid is bij a.s.r. ondergebracht.

Op 28 november 2022 werden, na consultatie van de Raad van Advies en de Raad van Commissarissen, door de directie de premies en verzekerde bedragen voor het jaar 2023 vastgesteld. De jaarrekening over 2022, inclusief het directieverslag over 2022, werd op 2 juni door de Algemene Vergadering vastgesteld. De jaarrekening 2022 werd ondertekend door de voorzitter van de Raad van Commissarissen en door de directeur.

ADMINISTRATIES

Het SFM omvat naast de afdelingen op Urk en Wieringen tevens het Hoofdkantoor te Zoetermeer. De afdelingen voeren, binnen de kaders van het Reglement voor een afdeling van het SFM, zelfstandig de administratie voor het 1^e-jaarsrisico voor alle leden die vallen onder de afdelingen. De afdelingen hebben geen rechtspersoonlijkheid.

Naast de administratie voor het 1^e-jaarsrisico voor de leden vallende onder het Hoofdkantoor, werden in 2023 voor het gehele SFM vanuit Zoetermeer verder de administraties gevoerd voor wat betreft:

- Het meerjarig risico;
- Re-integratie;
- De verzekering van stagiaires aan boord van vissersschepen;
- De vrijwillige aanvullende arbeidsongeschiktheidsverzekering;
- De jaarlijkse opgave aan de Belastingdienst van de betaalde premies 1^e-jaars en meerjarig risico;
- Alle medische zaken.

Het secretariaat ten behoeve van de Raad van Advies, de Algemene Vergadering en de Raad van Commissarissen wordt gevoerd vanuit het Hoofdkantoor.

Conform de geldende bepalingen wordt vermeld:

Statutaire vestigingsplaats: Zoetermeer

Vestigingsadres: Bredewater 26, 2715 CA Zoetermeer

Doelstelling: Het SFM stelt zich ten doel met zijn leden op nader bij statuten en/of reglementen vastgestelde en/of vast te stellen voorwaarden, op onderlinge grondslag verzekeringsovereenkomsten te sluiten in het verzekeringsbedrijf, dat het met dat doel uitoefent tegen de geldelijke gevolgen van arbeidsongeschiktheid van die leden.

De jaarrekening is opgesteld conform het bepaalde in Titel 9 Boek 2 BW Richtlijn 605 en de Wet Financieel toezicht en omvat de financiële informatie van het Sociaal Fonds voor de

Maatschapsvisserij.

TOEZICHT

Op het SFM is sinds 1 januari 2016 het zogeheten Solvency II Basic Regime van toepassing. Dit houdt in dat er sprake is van een 'lichtere vorm van toezicht' dat door DNB plaatsvindt. Lichter dan bij grote verzekeringsmaatschappijen. Er wordt gekeken naar proportionaliteit bij het toezicht. Het SFM heeft een vergunning tot uitoefening van het verzekeringsbedrijf in de branches Ziekte en Ongeval. De aandacht van DNB gaat onder andere uit naar de financiële stabiliteit van het SFM, de rapportages en de verwachtingen voor de toekomst. De directie bezocht de jaarlijkse Verzekeringsmiddag van DNB. Contact vindt altijd plaats in een open en prettige sfeer. In de uitvoering van het toezicht heeft zich een belangrijke verandering voorgedaan. DNB schakelt over naar zogenaamd datagedreven toezicht. Met behulp van vragenlijsten, self-assessments, etc. doet DNB onderzoek naar een bepaald onderwerp. In 2023 was dat onder andere informatie beveiliging. Op basis van de bevindingen stelt DNB eventueel nadere vragen.

KWARTAAL- EN JAARRAPPORTAGE DE NEDERLANDSCHE BANK

De jaarrapportage 2022 werd in mei 2023 aan DNB verzonden. Na afloop van elk kwartaal maakt het SFM een kwartaalrapportage voor DNB. Deze rapportages geven een goed beeld van de ontwikkeling van de zogenaamde Solvabiliteitskapitaalvereiste (SKV). De SKV is de hoeveelheid kapitaal die het SFM op de bank moet hebben staan om te kunnen voldoen aan de financiële verplichtingen in tijden van heftige tegenspoed. Het SFM voldoet altijd ruimschoots aan de verplichting.

BELONINGSBELEID RAAD VAN COMMISSARISSEN EN MEDEWERKERS SFM

Raad van Commissarissen

De leden van de Raad ontvangen een vaste vergoeding die niet afhankelijk is van het resultaat van het SFM. De vergoeding aan de leden van de Raad van Commissarissen wordt openbaar gemaakt middels de jaarrekening.

Medewerkers SFM

Bij de medewerkers van het SFM zijn er geen variabele beloningselementen aan de orde, maar uitsluitend vaste componenten. Medewerkers ontvangen een op hun functie afgestemd salaris. In de individuele arbeidsovereenkomst zijn de gemaakte afspraken met medewerkers vastgelegd.

KAPITAALBELEID

Het kapitaalbeleid is een jaarlijks terugkerend onderwerp in de vergaderingen met de Raad van Commissarissen (RvC), de Raad van Advies (RvA) en de Algemene Vergadering (AV). Het beleid is er op gericht om:

- Er in te voorzien dat het eigen vermogen op peil blijft en waar nodig een plan op te zetten ten behoeve van het aantrekken van eventueel vreemd vermogen;
- Er in te voorzien dat er snel en adequaat maatregelen genomen kunnen worden indien de solvabiliteitsratio plotseling snel daalt of onder een kritische grens komt;
- Er in te voorzien dat er een continue monitoring plaatsvindt en waar nodig aanpassingen worden doorgevoerd.

In 2022 is het Kapitaalbeleid van het SFM herzien. Scenario's zijn up-to-date gebracht en gekwantificeerd. In 2023 heeft de Algemene Vergadering het kapitaalbeleid bekrachtigd.

VERGOEDING LEDEN EN PLAATSVERVANGENDE LEDEN RAAD VAN ADVIES

Aan de leden en plaatsvervangende leden van de Raad van Advies wordt voor elke door hen bijgewoonde vergadering een vaste vergoeding betaald. Voor 2023 bedroeg de vergoeding € 300 per vergadering. Voor een online of schriftelijke vergadering is de vergoeding € 150. In de vergadering van november heeft de Raad besloten om aan de Algemene Vergadering voor te leggen om de vergoedingen mee te laten stijgen met de inflatie.

COMPLIANCE VERSLAG

De plaatsvervangend directeur SFM treedt, met toestemming van De Nederlandsche Bank (DNB), sinds 2014 op als compliance officer. Gedurende het jaar 2023 zijn de navolgende onderwerpen beoordeeld:

Renseignering

Het SFM moet elk jaar in januari aan de Belastingdienst doorgeven hoeveel premie er door een opvarende in het voorafgaande jaar betaald is. Begin 2023 is er contact geweest met de Belastingdienst naar aanleiding van de gegevens van een tiental belastingplichtigen. Er is veel aandacht besteed aan de juistheid en de volledigheid van de gegevens die de Belastingdienst ontvangt. Ook is gekeken naar het (digitale) format en naar het doorgeven van correcties. Zowel het SFM als de externe partij die de daadwerkelijke gegevensaanlevering doet, hebben hun kennis aangescherpt. De toepassing daarvan kwam bij de aanlevering van de cijfers over 2023. Deze aanlevering verliep soepeler.

Informatiebeveiliging

Cybersecurity wordt in de steeds meer gedigitaliseerde wereld alsmaar belangrijker. Natuurlijk moet informatie van de leden van het SFM goed beveiligd zijn. Dat is zeker het geval. DNB besteedt veel aandacht aan informatiebeveiliging. Op vierenvijftig punten is het SFM getoetst. Duidelijk werd dat er puntjes op de i gezet moeten worden. Daar is ook in 2023 aan gewerkt. Dit project loopt door.

Sleutelfuncties

DNB verlangt dat het SFM – net als andere verzekeraars – drie zogenaamde sleutelfuncties inricht. Na onderzoek bleek dat de huidige inrichting in 2015 is vastgesteld. De eisen die gesteld worden zijn sinds 2015 zeker wel veranderd. Ook wordt verwacht dat de toekomst meer uitdagingen op het gebied van toezicht met zich mee zal brengen. Uitdagingen op het gebied van bijvoorbeeld inrichting van de organisatie, rapportage, informatiebeveiliging en ook duurzaamheid. Advies aan de directie is om te kijken naar de drie sleutelfuncties. Met name als het gaat om interne audit.

FINANCIËN

Het SFM sluit 2023 af met een voordelig saldo van € 408.666 (voor resultaatverdeling).

Onderstaand de ontwikkeling van het resultaat in euro's per afdeling voor verdeling en het totaal van het SFM vergeleken met vorig jaar.

Afdeling	Resultaat 2023 (voor verdeling)	Resultaat 2022 (voor verdeling)	Vershil t.o.v. 2022
Hoofdkantoor	133.029	- 88.057	221.086
Urk	168.089	105.355	62.734
Wieringen	107.548	27.649	79.899
Totaal	408.666	44.947	363.719

Vanaf 2015 is er sprake geweest van een licht groeiend ledenaantal. In 2021 begon de daling. Eind 2021 was het ledenaantal 1.046. Eind 2022 was dat 905. Eind 2023 785. Deze daling lag in de lijn der verwachting. Het aantal bij het SFM aangesloten schepen was 273. Het is moeilijk te voorspellen hoe het ledenaantal zich verder gaat ontwikkelen. Alleen bij de afdeling Urk lijkt sprake van een stabilisering. Vraag is ook wat de toekomst de garnalenvissers zal brengen.

Onderstaand het overzicht van het aantal schepen en het aantal verzekerden per afdeling en het totaal van het SFM. Het aantal schepen betreft hier het aantal schepen dat waarborgkapitaal betaald heeft. Het daadwerkelijk aantal schepen in de vaart is kleiner, omdat het waarborgkapitaal pas na goedkeuring van de jaarcijfers mag worden terugbetaald. Het aantal schepen in de vaart is op moment van schrijven ongeveer 255.

Afdeling	Verzekerden 2023	Verzekerden 2022	Schepen 2023 (waarborg)	Schepen 2022 (waarborg)
Hoofdkantoor	394	485	149	155
Urk	295	318	82	90
Wieringen	96	102	42	42
Totaal	785	905	273	287

De totale premieopbrengsten bleven ten opzichte van 2022 ongeveer gelijk met ongeveer € 1,8 miljoen. Hoewel het ledenaantal daalden bleven de premieopbrengsten stabiel. Dat kwam omdat de premies voor 2023 verhoogd waren in verband met het slechte schaderesultaat van 2022.

De totale schadelast van het SFM daalde in 2023 met ongeveer € 400.000 naar ongeveer € 970.000. Dat is een enorme daling. Niet alleen het ledenaantal daalde, maar ook het aantal ziektegevallen en het aantal ziektedagen. Het schadepercentage bij het SFM vertoont een grillig verloop. Beheersing van de schadelast blijft een uitdaging vormen. Al in 2021 is gestart met zogenaamd casemanagement. Door het volgen van een zieke visser wordt geprobeerd de zieke zo snel mogelijk - maar wel duurzaam - weer aan het werk te helpen. Het effect van casemanagement is zeer lastig meetbaar.

De totale bedrijfskosten daalden in 2023 ten opzichte van 2022 met iets meer dan 3,5%. De kosten als percentage van de totale eerstejaarspremie bleven ongeveer op hetzelfde niveau. Dit percentage daalde van 46% in 2019 tot ongeveer 33% in 2023. De kosten per lid stegen. Het absolute kostenniveau is nu op een minimum aangekomen. Verdere bezuinigingen zijn alleen nog te realiseren door andere keuzes te maken met betrekking tot ICT, de organisatiestructuur en uitbesteding. De grootste kostenpost voor het SFM zijn altijd de personeelskosten geweest. Met het vertrek in het najaar van 2022 van twee medewerkers zijn deze kosten in 2023 aanzienlijk lager geworden. Voor beide werknemers samen was in 2021 een bedrag van € 85.000 gereserveerd voor kosten die zouden voortvloeien uit het beëindigen van beide arbeidsovereenkomsten. De reservering bleek na de afwikkeling in 2023 voldoende.

PREMIES EN VERZEKERDE BEDRAGEN

De premies en verzekerde bedragen voor het jaar 2023 zijn, na consultatie van de Raad van Commissarissen en de Raad van Advies, op 17 november 2022 te Zoetermeer formeel door de directie SFM vastgesteld. Basis voor de berekeningen vormde het 9-maandscijfer over 2022 en de verwachte uitkomst over geheel 2022. De premie steeg aanzienlijk ten opzichte van 2022. Met name de premie van de Hoge dekking. De uitkeringen per dag voor het 1^e-jaarsrisico stegen. Het toepassen van één wachtweek bij het 1^e-jaarsrisico bleef ook in 2023 gehandhaafd. De premie voor het meerjarig

risico bleef in 2023 ten opzichte van 2022 onveranderd en bedroeg 17,36% van het verzekerd bedrag van € 16.000. Het verzekerd bedrag steeg ten opzichte van 2022 met € 1.000.

Onderstaand het overzicht met premies, uitkeringen en verzekerde bedragen zoals van toepassing voor het jaar 2023:

Uitkeringen 1^e jaar van arbeidsongeschiktheid met één wachtweek

De dekking in 2023:

	Uitkering per week	Totale uitkering 1 ^e jaar
Lage dekking	€ 552	€ 28.152
Hoge dekking	€ 616	€ 31.416
Extra hoge dekking	€ 616 (week 2 t/m 4)	€ 1.848
	€ 886 (week 5 t/m 52)	€ 42.528
		totaal 1 ^e jaar € 44.376

Uitkering meerjarig risico

Na afloop van het 1^e jaar van arbeidsongeschiktheid, bedraagt de uitkering voor het meerjarig risico maximaal € 16.000 per jaar bij volledige arbeidsongeschiktheid.

Eindleeftijd 1^e-jaarsrisico

68 jaar of zoveel eerder als er recht op een AOW-uitkering ontstaat.

Eindleeftijd meerjarig risico

Arbeidsongeschikt voor 1-1-2013 = 65 jaar.

Arbeidsongeschikt tussen 1-1-2013 en 1-1-2018 = 67 jaar of zoveel eerder als er recht op een AOW-uitkering ontstaat.

Arbeidsongeschikt na 1-1-2018 = 68 jaar of zoveel eerder als er recht op een AOW-uitkering ontstaat.

Premiebedragen 2023

Lage dekking	€ 4.730 (2022 = € 4.360)
Hoge dekking	€ 5.680 (2022 = € 4.750)
Extra hoge dekking	€ 8.510 (2022 = € 5.869)

Opstapperspremie 2023

Lage dekking € 120 per week

(Er bestaat voor opstappers alleen nog de Lage dekking.)

31 augustus (a.s.r.-overleg)	Kantoor a.s.r. Den Haag
22 september 2023	Hoofdkantoor SFM Zoetermeer
17 november 2023	Hoofdkantoor SFM Zoetermeer
11 december 2023	eindejaarsbijeenkomst

Directie

Iedere 1^e dinsdag van de maand Hoofdkantoor SFM Zoetermeer of online

Algemene Vergadering

De Algemene Vergadering beslist over zaken zoals de vaststelling van de jaarrekening, het kapitaalbeleid, de aanpassing van statuten en reglementen en de (her)benoeming van leden van de Raad van Commissarissen en de Raad van Advies.

De Algemene Vergadering wordt gevormd door de afgevaardigden van de afdeling. Vanuit iedere afdeling is er recht op één afgevaardigde per 85 leden of een deel daarvan (artikel 9, lid 1 Statuten). In 2023 is er geen wijziging in de positie en de rol van de Algemene Vergadering geweest.

Er werd zoals gebruikelijk éénmaal vergaderd in 2023 en wel op 2 juni. De Algemene Vergadering ging akkoord met het jaarverslag inclusief de jaarrekening 2022. Decharge werd verleend aan de leden van de directie en aan de Raad van Commissarissen. Het kapitaalbeleid werd bekrachtigd.

Raad van Advies

Zoals vermeld bij **ALGEMEEN** zijn in 2023 veel onderwerpen besproken met de Raad van Advies. De wijze waarop de Raad van Advies met zaken omgaat laat duidelijk de betrokkenheid van de Raad bij het SFM zien. Met gevoel voor realisme en met de nodige voortvarendheid werden de agendapunten besproken.

Zaken die behandeld werden, waren de adviezen voor de Algemene Vergadering ten aanzien van de Jaarrekening 2022, het voorstel resultaatsbestemming met aandacht voor de reserves van de verschillende afdelingen en de tekst van het jaarverslag.

Op 28 november kwam de Raad van Advies bijeen voor de najaarsvergadering. In kantoorgebouw B26 in Zoetermeer sprak men onder andere over de toekomst van het SFM, de raming van het financieel resultaat 2023 en adviseerde de Raad over de premies en verzekerde bedragen 2024. Ook werd een kandidaat commissaris voorgesteld.

SAMENWERKING SFM met a.s.r.

De samenwerking tussen het SFM en a.s.r. verloopt prettig, in alle openheid en via korte lijnen. In 2023 werd AEGON overgenomen door a.s.r. Naast de nodige contacten per telefoon en e-mail, is drie keer formeel met a.s.r. overleg gevoerd. In 2023 zijn onder andere de volgende onderwerpen besproken:

- Premie en verzekerd bedrag meerjarig risico;
- Instroom langdurig arbeidsongeschikten;
- Het ledenbestand van het SFM;
- Het re-integratiebeleid;
- Herkeuringen;
- Schade ontwikkeling oudere jaren;
- Toekomstverwachtingen;
- Vaststellen nieuwe voorwaarden;
- Terugbetaling premie gedeeltelijk arbeidsongeschikten in loondienst;
- Het uitbetalen van de uitkeringen.

a.s.r. (AEGON) is sinds 2003 voor het SFM een zeer solide partner. Er is alle vertrouwen in de verdere samenwerking voor de toekomst. Er is aandacht voor het opnieuw vastleggen van afspraken nu AEGON overgenomen is.

RE-INTEGRATIEBELEID

De goede samenwerking met a.s.r. draagt er aan bij dat het traject van begeleiding bij langdurige arbeidsongeschiktheid ook in 2023 aandacht kreeg. Samen met de arbeidsdeskundigen van Leerwerk Arbeidsadviezen te Rotterdam werd tijd en energie gestopt in het begeleiden van onze leden bij (dreigende) langdurige arbeidsongeschiktheid. Vanzelfsprekend blijft de doelstelling voor verzekeraars als SFM en a.s.r. om de schadelast te beperken, maar de belangen van de langdurig arbeidsongeschikte oud-vissers bij het begeleiden naar werk, binnen of buiten de visserij, staan op de eerste plaats.

Onze gezamenlijke inspanningen richten zich niet alleen op de begeleiding na de eerste 52 weken van arbeidsongeschiktheid. Zo vroeg mogelijk in het 1^e jaar van arbeidsongeschiktheid wordt de begeleiding in nauwe samenspraak met de betrokken visserman opgestart.

De begeleiding naar mogelijk ander werk kost veel tijd. De resultaten van de inspanningen die worden gedaan zijn veelal pas op de langere termijn zichtbaar.

ORGANISATIE

In 2023 hebben zich geen wijzigingen in de structuur van het SFM voorgedaan. Per eind 2023 was het formele organogram als onderstaand:

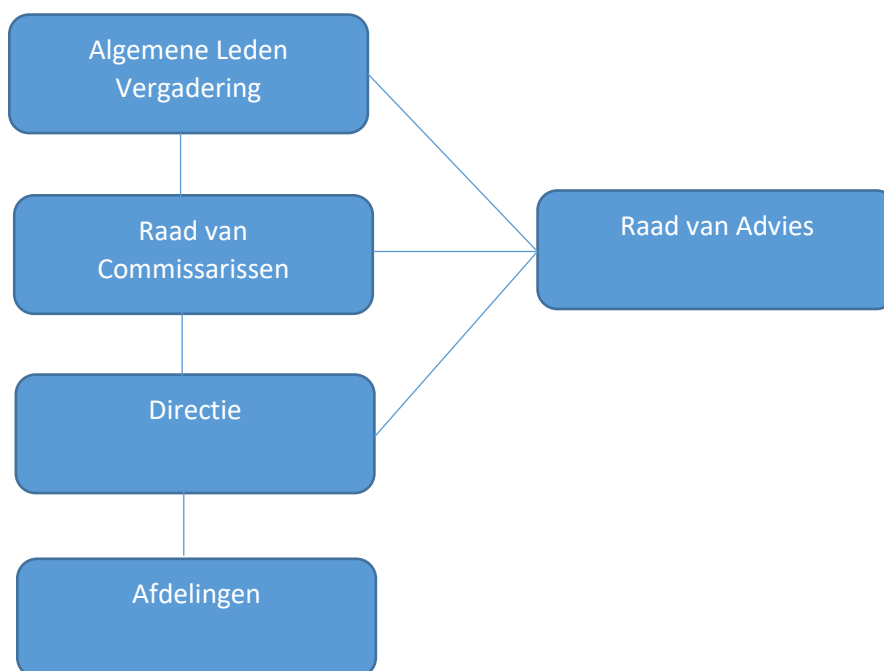

De samenstelling van de diverse organen binnen het SFM was per eind 2023 als volgt:

Raad van Commissarissen

C. Bremer	lid/voorzitter	Oosterend
C.A. ten Napel	lid	Urk
A. Siereveld	toehoorder (lid per 1-1-2024)	Den Helder

In 2023 werd afscheid genomen van twee leden van de Raad van Commissarissen. De heer A. de Groote werd plaatsvervangend directeur van het SFM. De heer J. Juch moest na twee termijnen van 5 jaar afscheid nemen als commissaris. De heren Ten Napel en Siereveld werden in hun plaats benoemd.

Raad van Advies

De Raad van Advies bestond per eind 2023 uit de navolgende personen:

Leden		Plaatsvervangende leden	
J. Baaij (voorzitter)	Tholen	J. Bais	Den Helder
Mw A. van Seters-Padmos	Ouddorp	J. Tanis	Goedereede
C. Ansink	Voorschoten	B. Scholten	Anna Paulowna
vacature Hoofdkantoor		vacature Hoofdkantoor	
L. Romkes	Urk	C. Pasterkamp	Urk
J. Romkes	Urk	S.I. Schaak	Urk
I.G. Bakker	Urk	B. Romkes	Urk
R. Post	Urk	P. Romkes	Urk
A.P. Hermans	Den Oever	J. Klein	Den Oever

In de vergadering van 17 mei werd een drietal leden van de Raad van Advies voorgedragen voor herbenoeming aan de Algemene Vergadering. Tevens werden drie nieuwe leden voorgedragen. Vier leden stopten met hun lidmaatschap.

Volledigheidshalve wordt vermeld dat de zittingstermijn voor de leden en plaatsvervangende leden is bepaald op drie keer vijf jaar.

Directie

Bernard Drabbe	directeur	Leidschendam
Alexander de Groot	plaatsvervangend directeur (vanaf 1-7)	Hippolytushoef

Personele bezetting Hoofdkantoor

De medewerkers van het Hoofdkantoor waren in 2023:

Bernard Drabbe	directeur
Alexander de Groot	plaatsvervangend directeur (vanaf 1-7)
Roshni Ramdjielal	medewerker administratie schade
Sarah Koedood	medewerker administratie premie
P.P.M. Wijffels, arts	medisch adviseur

VOORUITBLIK 2024

Het jaar 2024 is begonnen met ongeveer 750 lopende polissen. Zal het ledenaantal van het SFM misschien nog verder dalen? Behalve van dat ledenaantal is de toekomst van het SFM nauw verbonden met de hoogte van de premie, van de schadelast en van de kosten. In 2024 zullen de kosten nog maar beperkt kunnen dalen. (Sinds 2020 zijn die al met ongeveer 45% gedaald.) Het is zaak de schadelast in de hand te houden wil de verhoging van de premie in de toekomst enigszins beperkt gehouden kunnen worden. De financiële positie van het SFM is sterk. Maar op termijn zijn eventuele structurele tekorten natuurlijk onhoudbaar. Op dit moment is die situatie nog niet te voorzien en zeker nog niet aan de orde.

TOT SLOT

Namens de directie van het SFM wil ik graag langs deze weg mijn dank uitspreken aan de afgevaardigden naar de Algemene Vergadering, de Raad van Advies en de Raad van Commissarissen. Veel verschillende onderwerpen zijn er met u besproken. Respect voor elkaar en elkaars meningen en een realistische sfeer kenmerkten de vergaderingen – in welke vorm dan ook. Met vertrouwen kijken wij naar de toekomst. Ook nu. Nadrukkelijk ook nu.

Binnen de mogelijkheden die het SFM heeft, zijn we er in geslaagd om de belangen van onze leden bij ziekte en/of arbeidsongeschiktheid weer te behartigen. Ik wil iedereen die hieraan heeft bijgedragen danken voor de steun en hulp.

Zoetermeer, voorjaar 2024,
Bernard Drabbe, directeur

VERSLAG RISICOBEBEERSING

Het Sociaal Fonds voor de Maatschapsvisserij verzekert tegen de geldelijke gevolgen van arbeidsongeschiktheid voor vissers die in maatschapsverband hun onderneming uitoefenen. Het 1^e-jaars risico wordt in eigen beheer uitgevoerd. Het meerjarig risico is volledig bij andere verzekeraars verzekerd. Het SFM is een onderlinge verzekeringsmaatschappij van beperkte omvang en biedt een relatief eenvoudig verzekeringsproduct aan. Toch is er binnen het SFM uiteraard ruim aandacht voor de beheersing van de risico's. Voor een deel vloeit de risicobeheersing voort uit de organisatiestructuur waarbij de directie het, door de Raad van Commissarissen, Raad van Advies en de ledenvergadering vastgestelde, beleid uitvoert.

Op basis van eisen en programma's van De Nederlandsche Bank heeft de directie, in nauwe samenspraak met de Raad van Commissarissen en de Raad van Advies, een analyse van de risico's gemaakt en zijn er vervolgens interne beheersmaatregelen genomen om deze risico's te mitigeren. Het maken van de risicoanalyse en het mitigeren van de risico's is een continu proces. Ieder jaar is er extra aandacht voor een of meerdere specifieke risico's.

VERZEKERINGSTECHNISCH RISICO

Het verzekeringstechnisch risico is het risico dat de schade-uitkeringen aan de verzekerden niet betaald kunnen worden uit de premie- en of beleggingsopbrengsten, als gevolg van onjuiste en/of onvolledige (technische) aannames en grondslagen bij de ontwikkeling en premiestelling van het product. Kenmerk van schadeverzekeringen is de volatiliteit van de schadelast, als gevolg van niet te beïnvloeden factoren. Een betrouwbare indicatie betreffende de winstgevendheid van schadeproducten kan daardoor alleen worden verkregen op basis van een lange(re) termijnwaarneming. Het beeld van de winstgevendheid van het huidige product van het SFM laat over een reeks van jaren een stabiel beeld zien. Ieder jaar wordt op basis van de 9-maandscijfers een (her)beoordeling gedaan van de premiestelling over het lopende jaar en wordt de voorschotpremie voor het komende jaar vastgesteld. Indien nodig wordt de premie tussentijds aangepast.

Het verzekeringstechnisch risico wordt verder beperkt middels:

- Het geldende acceptatiebeleid;
- Het geldende schaderegelingsbeleid;
- Adequaat meerjarig risico volgens traditioneel model.

Acceptatiebeleid

Het SFM voert een prudent acceptatiebeleid. Gezien het specifieke karakter van de verzekeraar worden alleen actieve vissers, die op basis van een maatschapsovereenkomst hun onderneming uitoefenen, geaccepteerd. De actieve vissers dienen de beschikking te hebben over een geldige geneeskundige verklaring van geschiktheid voor de zeevaart en ook een door het SFM bij aanmelding

tot de verzekering verplicht gestelde anamneselijst. Het SFM staat op deze wijze heel dicht bij de risico's en de doelgroep.

Schaderegeling beleid

Een belangrijke factor voor het resultaat is een goede beheersing van de schadelast. Er is een actieve vorm van schadebewaking. Gemelde gevallen van arbeidsongeschiktheid worden ter beoordeling direct doorverwezen naar een controlerend arts. De controlerend arts meldt zijn bevindingen aan de schadeafdeling SFM waarna de eigen medisch adviseur/verzekeringsarts ook zijn oordeel velt. De schadegevallen worden individueel beoordeeld en geregistreerd. Het Sociaal Fonds voor de Maatschapsvisserij voert een actief re-integratiebeleid in overleg en samenwerking met de verzekeraar voor het meerjarig risico.

Meerjarig risico

Onderdeel van het verzekeringstechnisch risico is het meerjarig risico. Het meerjarig risico is volledig extern verzekerd. Hierbij is statutair vastgelegd dat, als de betreffende verzekeraar omvalt, het SFM is gevrijwaard van financiële verplichtingen betreffende het meerjarig risico.

BELEGGINGSRISICO

Valuta- en renterisico

Het valutarisico wordt gelopen als beleggingen die gedaan zijn in vreemde valuta, minder waard worden door schommelingen in de wisselkoers ten opzichte van de euro. Het SFM heeft ultimo 2023 geen beleggingsproducten in zijn portefeuille die onderhevig zijn aan valutarisico. Het valutarisico is daarom nihil.

Met renterisico wordt bedoeld dat rentefluctuaties ongewenste effecten teweeg brengen op de balans of in het resultaat. De beschikbare financiële middelen zijn voor kortere of langere termijn (maar voor minder dan 1 jaar) vastgelegd op spaarrekeningen bij gerenommeerde Nederlandse banken. Daarom is er sprake van een zeer laag renterisico.

Prijrisico

Dit is het risico van veranderingen in de waarde van de portefeuille als gevolg van wijzigingen in marktprijzen. Gezien het feit dat de beschikbare financiële middelen zijn vastgelegd op spaarrekeningen bij gerenommeerde Nederlandse banken is het prijrisico zeer gering.

Kredietrisico

Het SFM heeft alleen vorderingen op verzekerden. In die vorderingen is geen significante concentratie van kredietrisico vastgesteld. Er is een actief debiteurenbeleid. Over het algemeen heeft de doelgroep een hoge betalingsmoraliteit en het aantal definitief oninbare vorderingen is zeer laag. De liquide middelen staan bij banken met een hoge rating. Het risico dat een financiële instelling niet aan haar verplichtingen kan voldoen, is hiermee beperkt.

Liquiditeitsrisico

Het SFM maakt gebruik van meerdere financiële instellingen. Het beleid is erop gericht de liquide middelen te spreiden over deze instellingen. De liquide middelen zijn afgescheiden van de te beleggen middelen.

Kasstroomrisico

Het kasstroomrisico is gedefinieerd als het risico dat toekomstige kasstromen, verbonden aan een monetair financieel instrument, zullen fluctueren in omvang. Dit risico heeft voor het SFM betrekking op de inkomsten uit de spaarrekeningen. De rente-inkomsten zijn positief, maar van beperkte omvang. Bij de premiestelling wordt geen rente-opbrengsten toegerekend aan de technische rekeningen.

OPERATIONEEL RISICO

Met operationeel risico wordt het risico bedoeld dat de operationele processen stagneren als gevolg van het uitvallen van de administratieve systemen, het falen van interne controle- en beheersingsmaatregelen en menselijk gedrag. Voor de medewerkers in dienst van of werkend voor het Sociaal Fonds voor de Maatschapsvisserij is een gedragscode van toepassing.

ICT

ICT-risico's hebben te maken met de gevoeligheid van een ontoereikende ICT-infrastructuur waardoor bedrijfsprocessen en informatievoorziening onvoldoende worden ondersteund. De gegevens van de leden/verzekerden van het SFM worden door vaste medewerkers ingevoerd en beheerd. De in gebruik zijnde soft- en hardware betreft vrij in de markt beschikbare standaard kantoorsoft- en hardware.

Vanaf 22 september 2012 opereert het SFM zelfstandig te Zoetermeer. Voor de ICT-infrastructuur wordt het beheer en onderhoud uitgevoerd door een ICT-bedrijf, waarmee het SFM een overeenkomst heeft afgesloten. De toegang tot het netwerk is beveiligd met een unieke gebruikersnaam en wachtwoord. Autorisaties zijn functioneel gekoppeld. Uitsluitend de systeembeheerder kent autorisaties toe. Aanpassingen aan het softwareplatform kunnen uitsluitend door de systeembeheerder worden doorgevoerd na accordering door de directie van het SFM.

Administratie

De operationele processen binnen de organisatie SFM zijn eenvoudig. Er is sprake van uniforme risico's; er worden uitsluitend maatschapsvissers verzekerd. Doordat er uitsluitend maatschapsvissers worden verzekerd zijn de processen rond acceptatie en schaderegeling eenduidig. De gegevens van de leden/verzekerden worden door eigen medewerkers ingevoerd. Door de omvang van het SFM is er sprake van een eenvoudige organisatiestructuur en een beperkte personele bezetting. Binnen het SFM is er voldoende aandacht voor o.a. functiescheiding en worden de operationele risico's afgedekt door elkaar aanvullende maatregelen, zoals procesbeschrijvingen, risico-inventarisaties en daarop geënte controlemaatregelen. De organisatie kan qua administratieve dienstverlening indien noodzakelijk terugvallen op een externe partij.

Jaarrekening 2023

Sociaal Fonds voor de Maatschapsvisserij U.A.

1 BALANS PER 31 DECEMBER 2023

(na resultaatbestemming)

	31 december 2023		31 december 2022	
	€	€	€	€
ACTIVA				
BELEGGINGEN		(1)		
Overige financiële beleggingen		1.973.395		2.011.031
VORDERINGEN		(2)		
Vorderingen op verzekeringsnemers	153.691		152.072	
Overige belastingen en premies sociale verzekeringen	-		9.506	
Vorderingen meerjarig risico	55.674		359.258	
Overige vorderingen	5.430		40.567	
		214.795		561.403
OVERIGE ACTIVA		(3)		
Materiële vaste activa	2.369		2.492	
Liquide middelen	942.445		587.355	
		944.814		589.847
Totaal activa		3.133.004		3.162.281

	31 december 2023		31 december 2022	
	€	€	€	€
PASSIVA				
VERMOGEN (4)				
Gestort waarborgkapitaal	433.524		455.756	
Reserve premierestitutie Hoofdkantoor	160.271		27.242	
Reservefonds	1.916.279		1.861.279	
	<hr/>		<hr/>	
Aansprakelijk vermogen		2.510.074		2.344.277
TECHNISCHE VOORZIENING (5)				
Technische voorziening voor te betalen schaden	309.062		428.654	
Voor premierestitutie	243.950		127.173	
	<hr/>		<hr/>	
		553.012		555.827
VOORZIENINGEN				
Overige voorzieningen		-		66.195
KORTLOPENDE SCHULDEN EN OVERLOPENDE PASSIVA (6)				
Schulden uit directe verzekering	18.430		119.562	
Schulden uit verzekering meerjarig risico	-		13.257	
Overige schulden en overlopende passiva	51.488		63.163	
	<hr/>		<hr/>	
		69.918		195.982
Totaal passiva		<hr/> <hr/>		<hr/> <hr/>
		3.133.004		3.162.281

2 WINST-EN-VERLIESREKENING OVER 2023

		2023	2022
		€	€
TECHNISCHE REKENING			
Verdiende premies eigen rekening	(7)		
Bruto premies		1.823.358	1.854.005
Overige technische baten eigen rekening	(8)	18.608	19.104
Totaal bedrijfsopbrengsten		1.841.966	1.873.109
Uitkering eigen rekening	(9)		
Bruto schaden		-967.144	-1.371.213
<i>Wijziging voorziening voor te betalen schaden</i>			
Bruto		119.592	111.164
		-847.552	-1.260.049
Premierestitutie of navordering	(10)	-220.637	-
		773.777	613.060
Bedrijfskosten	(11)		
Personeelskosten		236.473	293.143
Afschrijvingen		848	2.453
Geneeskundige controle		11.025	16.393
Doorbelaste bedrijfskosten		-	-4.392
Lasten re-integratie		31.831	29.199
Overige beheerskosten		324.885	290.771
Totaal van de bedrijfskosten		-605.062	-627.567
Resultaat technische rekening		168.715	-14.507

NIET TECHNISCHE REKENING

Resultaat technische rekening		168.715	-14.507
Andere baten	(12)	5.257	72.811
Opbrengst beleggingen	(13)	14.057	-13.358
Resultaat voor belastingen		<u>188.029</u>	<u>44.946</u>
Belastingen		-	-
Resultaat na belasting		<u><u>188.029</u></u>	<u><u>44.946</u></u>

4 GRONDSLAGEN VOOR WAARDERING EN RESULTAATBEPALING

Juridische en organisatorische structuur

De vennootschap is ingeschreven in het handelsregister van de Kamer van Koophandel onder nummer: 27080631

Het Sociaal Fonds voor de Maatschapsvisserij UA is organisatorisch opgebouwd uit het Hoofdkantoor te Zoetermeer en afdelingen te Urk en Wieringen. Wat betreft de juridische structuur is er sprake van een onderlinge waarborgmaatschappij met uitgesloten aansprakelijkheid.

Binnen het Fonds fungeren de afdelingen als zelfstandige administratieve eenheden. Op het Hoofdkantoor te Zoetermeer worden de gemeenschappelijke belangen van het Fonds behartigd. Verder wordt op het Hoofdkantoor de administratie gevoerd inzake het langlopend arbeidsongeschiktheidsrisico (ziektegevallen met looptijd langer dan een jaar).

Naast het uitvoeren van gemeenschappelijke taken voert het Hoofdkantoor ook de administratie van het eerstejaarsrisico arbeidsongeschiktheid van de verzekerden die niet behoren tot de afdelingen Urk of Wieringen. Het Hoofdkantoor vangt hiermee de verzekerden op die om geografische redenen niet behoren tot één van de andere afdelingen.

Schattingen

Bij toepassing van de grondslagen en regels voor het opstellen van de jaarrekening vormt de leiding van Sociaal Fonds voor de Maatschapsvisserij U.A. zich verschillende oordelen en schattingen die essentieel kunnen zijn voor de in de jaarrekening opgenomen bedragen. Indien het voor het geven van het in artikel 2:362 lid 1 BW vereiste inzicht noodzakelijk is, is de aard van deze oordelen en schattingen inclusief de bijbehorende veronderstellingen opgenomen bij de toelichting op de desbetreffende jaarrekeningposten.

ALGEMENE GRONDSLAGEN VOOR DE OPSTELLING VAN DE JAARREKENING

De jaarrekening is opgesteld in overeenstemming met de wettelijke bepalingen van Titel 9 Boek 2 BW en de stellige uitspraken van en de Richtlijnen voor de jaarverslaggeving die uitgegeven zijn door de Raad voor de jaarverslaggeving.

Activa en passiva worden in het algemeen gewaardeerd tegen de verkrijgings- of vervaardigingsprijs of de actuele waarde. Indien geen specifieke waarderingsgrondslag is vermeld vindt waardering plaats tegen de verkrijgingsprijs. In de balans en de winst-en-verliesrekening zijn referenties opgenomen. Met deze referenties wordt verwezen naar de toelichting.

GRONDSLAGEN VOOR DE WAARDERING VAN ACTIVA EN PASSIVA

Beleggingen

Overige financiële beleggingen

De onder financiële vaste activa opgenomen overige vorderingen omvatten verstrekte leningen en overige vorderingen, alsmede gekochte leningen die tot het einde van de looptijd zullen worden aangehouden. Deze vorderingen worden initieel gewaardeerd tegen reële waarde. Vervolgens worden deze leningen gewaardeerd tegen de geamortiseerde kostprijs. Indien er bij de verstrekking van leningen sprake is van disagio of agio, wordt dit gedurende de looptijd ten gunste respectievelijk ten laste van het resultaat gebracht als onderdeel van de effectieve rente. Ook transactiekosten worden verwerkt in de eerste waardering en als onderdeel van de effectieve rente ten laste van het resultaat gebracht. Bijzondere waardeverminderingen worden in mindering gebracht op de winst-en-verliesrekening.

Vorderingen

Vorderingen worden bij eerste verwerking gewaardeerd tegen de reële waarde van de tegenprestatie, inclusief de transactiekosten indien materieel. Vorderingen worden na eerste verwerking gewaardeerd tegen de geamortiseerde kostprijs. Voorzieningen wegens oninbaarheid worden in mindering gebracht op de boekwaarde van de vordering. Indien geen sprake is van (dis)agio of transactiekosten is de geamortiseerde kostprijs gelijk aan de nominaal waarde van de vordering.

Materiële vaste activa

Materiële vaste activa worden gewaardeerd tegen verkrijgings- of vervaardigingsprijs inclusief direct toerekenbare kosten, onder aftrek van lineaire afschrijvingen gedurende de verwachte toekomstige gebruiksduur en bijzondere waardeverminderingen.

Afschrijving

	%
Inventaris	20% - 33,3%

Liquide middelen

Liquide middelen bestaan uit kas, banktegoeden en deposito's met een looptijd korter dan twaalf maanden. Rekening-courantschulden bij banken zijn opgenomen onder schulden aan kredietinstellingen onder kortlopende schulden. Liquide middelen worden gewaardeerd tegen nominale waarde.

Technische voorziening

Een voorziening wordt gevormd voor verplichtingen waarvan het waarschijnlijk is dat zij zullen moeten worden afgewikkeld en waarvan de omvang redelijkerwijs is te schatten. De omvang van de voorziening wordt bepaald door de beste schatting van de bedragen die noodzakelijk zijn om de desbetreffende verplichtingen en verliezen per balansdatum af te wikkelen. Voorzieningen worden gewaardeerd tegen nominale waarde.

Technische voorziening voor te betalen schaden

De technische voorziening is gevormd voor de per balansdatum nog niet afgewikkelde schaden van het boekjaar. De voorziening wordt op individuele basis voor het maximale schadebedrag gevormd. De voorziening wordt gewaardeerd tegen nominale waarde.

Voor premierestitutie

De voorziening voor premierestitutie wordt gevormd voor de in het volgende boekjaar na te vorderen of terug te betalen premie.

Voorzieningen

Overige voorzieningen

Arbeidsongeschiktheid

Voor de op balansdatum bestaande verplichtingen tot doorbetaling van de lonen en salarissen (inclusief werkgeverslasten) van het per balansdatum naar verwachting voor langere tijd arbeidsongeschikte personeel is een voorziening gevormd ter grootte van het naar verwachting in de toekomst verschuldigde bedrag. Aan arbeidsongeschikt personeel betaalde bedragen worden ten laste van deze voorziening gebracht.

GRONDSLAGEN VOOR DE BEPALING VAN HET RESULTAAT

Algemeen

Voor zover niet anders is vermeld, wordt het resultaat bepaald op basis van historische kosten. Baten en lasten worden zoveel mogelijk toegerekend aan het jaar waarop ze betrekking hebben.

Verdiende premies eigen rekening

Verdiende premies eigen rekening, betreft de aan het boekjaar toe te rekenen verzekeringspremie.

Kosten

De kosten worden bepaald op historische basis en toegerekend aan het verslagjaar waarop zij betrekking hebben.

Personeelsbeloningen

Periodiek betaalbare beloningen

Lonen, salarissen en sociale lasten worden op grond van de arbeidsvoorwaarden verwerkt in de winst-en-verliesrekening.

GRONDSLAGEN VOOR DE OPSTELLING VAN HET KASSTROOMOVERZICHT

Het kasstroomoverzicht is opgesteld volgens de indirecte methode.

De geldmiddelen in het kasstroomoverzicht bestaan uit de liquide middelen, de kortlopende schulden aan kredietinstellingen. De aanwezige spaartegoeden worden gezien als financiële beleggingen.

Kasstromen in vreemde valuta zijn omgerekend tegen een geschatte gemiddelde koers. Koersverschillen inzake geldmiddelen worden afzonderlijk in het kasstroomoverzicht getoond.

Ontvangsten en uitgaven uit hoofde van interest zijn opgenomen onder de kasstroom uit operationele activiteiten.

Transacties waarbij geen ruil van kasmiddelen plaatsvindt, waaronder financial leasing, zijn niet in het kasstroomoverzicht opgenomen. De betaling van de lease termijnen uit hoofde van het financial lease contract zijn voor het gedeelte dat betrekking heeft op de aflossing als een uitgave uit financieringsactiviteiten aangemerkt en voor het gedeelte dat betrekking heeft op de interest als een uitgave uit operationele activiteiten.

5 TOELICHTING OP DE BALANS PER 31 DECEMBER 2023

ACTIVA

1. Beleggingen

	31-12-2023	31-12-2022
	€	€
Overige financiële beleggingen		
Deposito's	1.973.395	2.011.031

2. Vorderingen

Vorderingen op verzekeringsnemers

Te vorderen premies - Hoofdkantoor	50.702	51.580
Te vorderen premies - Urk	41.760	58.111
Te vorderen premies - Wieringen	61.229	42.381
Totaal	153.691	152.072

Een voorziening voor vermoedelijke oninbaarheid wordt niet noodzakelijk geacht.

Overige belastingen en premies sociale verzekeringen

Loonheffing	-	9.506
-------------	---	-------

Vorderingen meerjarig risico

VAV	-3.330	25.955
AEGON afrekening B-risico	59.004	333.303
Totaal	55.674	359.258

	31-12-2023	31-12-2022
	€	€
Overige vorderingen		
Rekening-courant E.U.O.V.	-	11.459
Waarborgsommen huur	2.050	2.050
Te ontvangen waarborgkapitaal	-	1.588
Te ontvangen ziekengeld	-	12.861
Vooruitbetalingen	-	12.609
Te ontvangen rente	3.380	-
Totaal	<u>5.430</u>	<u>40.567</u>

De vorderingen hebben een looptijd van minder dan één jaar.

3. Overige activa

Materiële vaste activa

Inventaris	<u>2.369</u>	<u>2.492</u>
------------	--------------	--------------

	<u>Inventaris</u>
	€
Boekwaarde per 1 januari 2023	
Aanschaffingswaarde	17.280
Cumulatieve afschrijvingen en waardeverminderingen	<u>-14.788</u>
	<u>2.492</u>
Mutaties	
Investerings	725
Afschrijvingen	<u>-848</u>
	<u>-123</u>
Boekwaarde per 31 december 2023	
Aanschaffingswaarde	18.005
Cumulatieve afschrijvingen en waardeverminderingen	<u>-15.636</u>
Boekwaarde per 31 december 2023	<u>2.369</u>

	31-12-2023	31-12-2022
	€	€
Liquide middelen		
ABN AMRO Bank N.V.	155.747	176.312
Rabobank	380.458	368.011
ING Bank N.V.	406.240	46.473
Gelden onderweg	-	-3.441
Totaal	<u>942.445</u>	<u>587.355</u>

De liquide middelen staan ter vrije beschikking aan het Sociaal Fonds voor de Maatschapsvisserij.

PASSIVA

4. VERMOGEN

	<u>31-12-2023</u>	<u>31-12-2022</u>
	€	€
<u>Gestort waarborgkapitaal</u>		
Aantal schepen: 273	433.524	455.756
	<u>433.524</u>	<u>455.756</u>

Het waarborgkapitaal bedraagt per schip € 1.588. Het gestorte waarborgkapitaal wordt geadmistreerd bij het hoofdkantoor te Zoetermeer.

	<u>WBK</u>
	€
Stand per 1 januari 2023	455.756
Stortingen waarborgkapitaal	7.940
Terugbetalingen waarborgkapitaal	-30.172
Stand per 31 december 2023	<u>433.524</u>

	<u>2023</u>	<u>2022</u>
	€	€
<u>Reserve premierestitutie Hoofdkantoor</u>		
Stand per 1 januari	27.242	115.300
Dotatie	133.029	-
Onttrekking	-	-88.058
Stand per 31 december	<u>160.271</u>	<u>27.242</u>

	2023	2022
	€	€
<u>Reservefonds</u>		
Stand per 1 januari	1.861.279	1.737.726
Resultaatbestemming boekjaar	55.000	133.004
Vrijval reserve re-integratie	-	32.469
Uitkering leden Texel	-	-41.920
Stand per 31 december	<u>1.916.279</u>	<u>1.861.279</u>

Voorstel resultaatbestemming:

Het resultaat bestaat uit een verzekeringstechnisch resultaat van de afdeling Hoofdkantoor van € 133.029 en een resultaat van € 188.029 van het Sociaal Fonds voor de Maatschapsvisserij als geheel.

Voorgesteld wordt om het totale resultaat ad € 188.029 als volgt te bestemmen:

1) Het resultaat op de afdeling Hoofdkantoor ten bedrage van € 133.029 wordt toegevoegd aan een reserve bestemd voor verzekeringstechnische verliezen voor de leden van het Hoofdkantoor

2) Het resterende saldo wordt als volgt verdeeld:

- Het resultaat van de afdeling Urk na restitutie ten bedrage van € 55.000 wordt toegevoegd aan het reservefonds. Een bedrag van € 113.089 wordt gerestitueerd aan de leden.

- Het resultaat van de afdeling Wieringen is na restitutie nihil. Een bedrag van € 107.548 wordt gerestitueerd aan de leden.

Deze resultaatsverdeling is vooruitlopend op het besluit inzake resultaatbestemming al in de jaarrekening verwerkt.

Dit voorstel behoeft nog de goedkeuring van de algemene ledenvergadering.

Het SFM betreft een verzekeraar met een beperkte risico-omvang en valt als zodanig onder het verlichte Solvency II Basic-regime. Dit betekent dat er eisen worden gesteld aan het benodigde solvabiliteitskapitaal (SKV).

Vanuit de jaarrapportage ten behoeve van DNB per 31 december 2023 blijkt dat het SFM een benodigd solvabiliteitskapitaal nodig heeft van € 883.784 (2022: € 995.412). Vanuit het SFM is door de directie en Raad van Commissarissen besloten om boven de vereiste SKV een extra bufffer aan te houden van € 450.000, totaal € 1.333.784.

Daarnaast kent DNB een minimumkapitaalvereiste (MKV). Deze MKV moet onder andere liggen binnen een bandbreedte van 25% en 45% van het SKV, met een minimum van € 200.000 voor schadeverzekeraars. Voor het SFM is de MKV per 31 december 2023 bepaald op € 220.946 (2022: € 248.853).

Het Sociaal Fonds voldoet aan beide solvency-criteria. De solvabiliteit berekend als het in aanmerkend komend vermogen gedeeld door het SKV bedraagt 282% (2022: 234%). De solvabiliteit berekend als het in aanmerkend komend vermogen gedeeld door het MKV bedraagt 1227% (935%).

5. TECHNISCHE VOORZIENING

Betreft een raming van de over 2023 nog te betalen uitkeringen in verband met per balansdatum nog lopende ziektegevallen. De voorziening heeft een kortlopend karakter en wordt individueel bepaald.

	2023	2022
	€	€
Technische voorziening voor te betalen schaden		
Stand per 1 januari	428.654	539.818
Dotatie	309.062	428.654
Onttrekking	-428.654	-539.818
Stand per 31 december	<u>309.062</u>	<u>428.654</u>
Voor premierestitutie		
Stand per 1 januari	127.173	272.375
Dotatie	220.637	-
Onttrekking	-103.860	-145.202
Stand per 31 december	<u>243.950</u>	<u>127.173</u>
	<u>31-12-2023</u>	<u>31-12-2022</u>
	€	€
<u>Overige voorzieningen</u>		
Voorziening arbeidsongeschiktheid	<u>-</u>	<u>66.195</u>

6. KORTLOPENDE SCHULDEN EN OVERLOPENDE PASSIVA

	31-12-2023	31-12-2022
	€	€
<u>Schulden uit directe verzekering</u>		
Te betalen uitkeringen	2.443	10.816
Terug te betalen premie	15.987	108.746
Totaal	<u>18.430</u>	<u>119.562</u>
 <u>Schulden uit verzekering meerjarig risico</u>		
Terug te betalen uitkeringen	<u>-</u>	<u>13.257</u>
 <u>Overige schulden en overlopende passiva</u>		
Overige schulden		
Vakantiegelden	9.065	7.869
Nog te betalen algemene kosten	42.423	55.294
Totaal	<u>51.488</u>	<u>63.163</u>

NIET IN DE BALANS OPGENOMEN ACTIVA EN VERPLICHTINGEN

Meerjarige financiële verplichtingen

Huurverplichtingen onroerende zaken

De onderlinge verzekeringsmaatschappij huurt kantoorruimten met een jaarlijkse huurverplichting van circa € 20.000.

Voor ICT is het SFM een contract aangegaan met ANVA en FortNova voor de verzekerings- en ziekenadministratie van jaarlijks in totaal € 41.333. Het systeembeheer ligt bij Informatel met een jaarlijkse verplichting van in totaal € 20.100. De lease van de voor het systeem noodzakelijke server (jaarlijkse verplichting van € 5.778) is per 15 augustus 2023 afgelopen. De server is nu in eigendom.

Bij het Hoofdkantoor is in 2019 een nieuwe printer geplaatst (Konica Minolta Bizhub C308) met een huurovereenkomst. Deze overeenkomst met service is voor een duur van 6 jaar en is ingegaan vanaf 1 april 2019. De jaarkosten bedragen € 6.321.

6 TOELICHTING OP DE WINST-EN-VERLIESREKENING OVER 2023

	2023	2022
	€	€
<u>OPBRENGSTEN</u>		
Verdiende premies eigen rekening	1.823.358	1.854.005
Overige technische baten eigen rekening	18.608	19.104
Totaal	<u>1.841.966</u>	<u>1.873.109</u>
7. Verdiende premies eigen rekening		
Eigen risico	1.823.358	1.795.115
Opslag premie	-	58.890
Totaal	<u>1.823.358</u>	<u>1.854.005</u>
8. Overige technische baten eigen rekening		
Administratiekosten VAV	2.692	4.505
Baten re-integratie	15.916	14.599
Totaal	<u>18.608</u>	<u>19.104</u>
<u>LASTEN</u>		
Uitkering eigen rekening	847.552	1.260.049
Premierestitutie of navordering	220.637	-
Bedrijfskosten	605.062	627.567
Totaal	<u>1.673.251</u>	<u>1.887.616</u>
9. Uitkering eigen rekening		
Uitkeringen 1e jaarsrisico	1.097.971	1.354.793
Uitloopresultaat technische voorziening	-130.827	16.420
	967.144	1.371.213
<u>Wijziging voorziening voor te betalen schaden</u>		
Dotatie lopend schadejaar	309.062	428.654
Vrijval vorig schadejaar	-428.654	-539.818
	-119.592	-111.164
Totaal	<u>847.552</u>	<u>1.260.049</u>
10. Premierestitutie of navordering		
Premierestitutie of navordering	<u>220.637</u>	<u>-</u>

	2023	2022
	€	€
11. Bedrijfskosten		
Personeelskosten	236.473	293.143
Afschrijvingen	848	2.453
Geneeskundige controle	11.025	16.393
Doorbelaste bedrijfskosten	-	-4.392
Lasten re-integratie	31.831	29.199
Overige beheerskosten	324.885	290.771
Totaal	605.062	627.567
<u>Personeelskosten</u>		
Lonen en salarissen	159.515	197.748
Sociale lasten	23.208	38.850
Pensioenlasten	9.319	26.997
Overige personeelskosten	44.431	29.548
Totaal	236.473	293.143
<u>Lonen en salarissen</u>		
Bruto lonen	163.441	296.983
Ontvangen ziekengelduitkeringen	-3.926	-93.043
Doorbelaste personeelskosten	-	-6.192
Totaal	159.515	197.748
Bezoldiging van (voormalige) bestuurders en commissarissen		
De bezoldiging van de directie bedraagt over het boekjaar 2023 € 113.625 (2022: € 178.821).		
Personeelsleden		
Gedurende het jaar 2023 waren 3 werknemers in dienst op basis van een volledig dienstverband (2022: 4).		
<u>Afschrijvingen</u>		
<u>Afschrijvingen materiële vaste activa</u>		
Inventaris	848	2.453
	848	2.453
<u>Geneeskundige controle</u>		
Controlekosten	11.025	16.393
<u>Doorbelaste bedrijfskosten</u>		
Doorbelasting personeelskosten	-	-4.392

Betreft door het SFM (Hoofdkantoor) aan de Eerste Urker Onderlinge arbeidsongeschiktheidsverzekeringen U.A. doorbelaste personeelskosten.

	2023	2022
	€	€
<u>Lasten re-integratie</u>		
Lasten re-integratie	31.831	29.199
<u>Overige beheerskosten</u>		
Huur kantoorruimte	20.160	17.497
Automatiseringskosten	73.611	76.445
Administratiekosten	103.766	84.321
Advieskosten	6.021	6.284
Kantoorbenodigdheden	6.942	1.256
Porti	4.545	4.176
Telefoon	3.074	2.686
Contributies	16.297	7.373
Kosten controle jaarrekening	37.305	40.041
Bestuurs- en vergaderkosten	39.300	36.660
Overige kosten	12.061	12.597
Archiefkosten	1.527	1.435
Overige	276	-
Totaal	324.885	290.771

Bestuurskosten:

In vervolg op de gemaakte afspraken, goedgekeurd door de Algemene Ledenvergadering d.d. 12 december 2015, ontvangen de voorzitters RvC, RvA alsmede de leden van de RvC een vaste vergoeding. De voorzitter RvC heeft voor het gehele jaar een vergoeding ontvangen van € 13.200, de voorzitter RvA een vergoeding van € 3.600 en ieder lid van de RvC een vergoeding van € 9.000.

De leden van de RvA ontvangen een vaste vergoeding van € 300 per fysieke vergadering en voor een digitale vergadering € 150.

Accountantshonoraria:

De controle van de jaarrekening 2023 en 2022 is uitgevoerd door Profins Accountants B.V.

Het accountantshonorarium kan als volgt worden gespecificeerd. In dit overzicht zijn alle aan het boekjaar toe te rekenen accountantskosten (incl. BTW) opgenomen:

Onderzoek van de jaarrekening en de verslagstaten	35.787	26.256
Onderzoek van de jaarrekening, nagekomen lasten Profinis	-	9.680
Overige assurance-opdrachten	-	4.105
Adviesdiensten	1.518	-
Totaal accountantshonoraria	37.305	40.041

	2023	2022
	€	€
Andere baten en lasten		
Andere baten	-5.257	-72.811
Opbrengst beleggingen	-14.057	13.358
Totaal	<u>-19.314</u>	<u>-59.453</u>

De opbrengsten uit beleggingen worden niet toegerekend aan de technische rekening schadeverzekering.

12. Andere baten

Overige baten	<u>5.257</u>	<u>72.811</u>
---------------	--------------	---------------

13. Opbrengst beleggingen

Bankkosten en ontvangen bankrente	<u>-14.057</u>	<u>13.358</u>
-----------------------------------	----------------	---------------

Ondertekening van de jaarrekening

Zoetermeer, 24 mei 2024
Namens het Sociaal Fonds voor de Maatschapsvisserij

B.R.M. Drabbe, directeur

A.A. de Groote, plaatsvervangend directeur

C. Bremer, voorzitter RvC

C.A. ten Napel, lid RvC

A. Siereveld, lid RvC

OVERIGE GEGEVENS



OVERIGE GEGEVENS

1 CONTROLEVERKLARING VAN DE ONAFHANKELIJKE ACCOUNTANT

Aan: de leden en het bestuur van Sociaal Fonds voor de Maatschapsvisserij U.A. statutair gevestigd te Zoetermeer

Verklaring over de in het jaarverslag opgenomen jaarrekening 2023

Ons oordeel

Wij hebben de in dit rapport opgenomen jaarrekening 2023 van Sociaal Fonds voor de Maatschapsvisserij U.A. te Zoetermeer gecontroleerd.

Naar ons oordeel geeft de in dit jaarverslag opgenomen jaarrekening een getrouw beeld van de grootte en de samenstelling van het vermogen van Sociaal Fonds voor de Maatschapsvisserij U.A. per 31 december 2023 en van het resultaat over 2023 in overeenstemming met Titel 9 Boek 2 BW.

De jaarrekening bestaat uit:

1. de balans per 31 december 2023;
2. de winst-en-verliesrekening over 2023;
3. het kasstroomoverzicht over 2023;
4. de toelichting met een overzicht van de gehanteerde grondslagen voor financiële verslaggeving en andere toelichtingen.

De basis voor ons oordeel

Wij hebben onze controle uitgevoerd volgens het Nederlands recht, waaronder ook de Nederlandse controlestandaarden vallen. Onze verantwoordelijkheden op grond hiervan zijn beschreven in de sectie 'Onze verantwoordelijkheden voor de controle van de jaarrekening'.

Wij zijn onafhankelijk van Sociaal Fonds voor de Maatschapsvisserij U.A. zoals vereist in de Wet toezicht accountantsorganisaties (Wta), de Verordening inzake de onafhankelijkheid van accountants bij assurance-opdrachten (ViO) en andere voor de opdracht relevante onafhankelijkheidsregels in Nederland. Verder hebben wij voldaan aan de Verordening gedrags- en beroepsregels accountants (VGBA).

Wij vinden dat de door ons verkregen controle-informatie voldoende en geschikt is als basis voor ons oordeel.

Informatie ter ondersteuning van ons oordeel

Wij hebben onze controlewerkzaamheden bepaald in het kader van de controle van de jaarrekening als geheel en bij het vormen van ons oordeel hierover. Onderstaande informatie ter ondersteuning van ons oordeel en onze bevindingen moeten in dat kader worden gezien en niet als afzonderlijke oordelen of conclusies.



Controleaanpak frauderisico's

Wij hebben aandacht besteed aan het risico op het doorbreken van interne beheersingsmaatregelen door het management en het frauderisico rondom de volledigheid, nauwkeurigheid en afgrenzing van de verantwoorde premiebaten, het voorkomen en de rechtmatigheid van de uitkeringen en overige inkopen en de volledigheid van de technische voorzieningen voor schade-uitkeringen. Bij de bepaling van de technische voorzieningen spelen managementinschattingen een belangrijke rol en vormen daarmee een risico op een afwijking van materieel belang die het gevolg is van fraude.

Wij hebben, voor zover relevant voor onze controle, de opzet geëvalueerd van de relevante maatregelen van interne beheersing die deze risico's moeten mitigeren.

Wij hebben o.a. journaalposten geselecteerd op basis van risicocriteria en hierop specifieke controlewerkzaamheden verricht waarbij wij tevens aandacht hebben besteed aan significante transacties buiten de normale bedrijfsuitoefening. Tevens hebben wij o.a. specifieke controlewerkzaamheden verricht ten aanzien van belangrijke schattingen van het bestuur. Daarnaast hebben wij overige passende controlewerkzaamheden uitgevoerd.

Gegevensgerichte werkzaamheden:

- Verrichten van data-analyse op de gegevens uit de polisadministratie aangevuld met detailcontroles gericht op het vaststellen van de betrouwbaarheid van de data die is opgenomen in de polisadministratie.
- Beoordelen van de assumpties van het management die ten grondslag liggen aan de waardering van de technische voorziening.

Als gevolg van de aanwezig omvangrijke geldmiddelen bestaat het risico dat door het ten onrechte verantwoord van uitkeringen geldmiddelen aan de organisatie worden onttrokken. Dit wordt versterkt door het ontbreken van een directe relatie tussen uitgaande betalingen en het verrichten van een tegenprestatie.

Wij hebben de opzet en het bestaan van de maatregelen rondom de het betalingsverkeer getoetst. Door middel van data-analyse hebben wij de uitgaande betalingen geanalyseerd waarbij tevens is gecontroleerd of de in de financiële administratie verantwoorde crediteurennaam in overeenstemming is met de tenaamstelling door middel van een IBAN-naamcheck. Onderdeel van de betalingsanalyse is ook een analyse op betalingen aan eventuele stromannen.

Wij hebben daarnaast middels een aanvullende detailcontrole vastgesteld dat de uitkeringen terecht en voor het adequate bedrag zijn verantwoord in de jaarrekening.

Op basis van onze risicoanalyse en werkzaamheden hebben wij geen andere materiële frauderisico's gesignaleerd.



Controleaanpak continuïteit

De jaarrekening is opgesteld op basis van een veronderstelling van continuïteit. Op basis van onze kennis van de onderneming, haar omgeving en de huidige financiële situatie zijn wij nagegaan of de hieruit verkregen informatie over gebeurtenissen en omstandigheden die zou kunnen leiden tot continuïteitsrisico's, in de analyse van het bestuur zijn betrokken. Wij hebben daarvoor externe informatie vanuit de visserijbranche geraadpleegd, kennisgenomen van relevante correspondentie met visserijondernemingen en belanghebbenden. Aanvullend hebben wij het bestuur bevraagd of het bestuur continuïteitsrisico's voor de periode na zijn continuïteitsanalyse heeft onderkend.

Met betrekking tot de aan de plannen van het bestuur ten grondslag liggende veronderstellingen hebben wij:

- om vast te stellen of er een adequate onderbouwing is voor de aan de plannen ten grondslag liggende veronderstellingen deze getoetst op basis van onze verkregen (controle-)informatie, waaronder de ontwikkelingen in de visserijbranche, ontwikkelingen in relevante wet- en regelgeving;
- de consistentie van deze veronderstellingen met andere door het bestuur gemaakte schattingen beoordeeld.

Met betrekking tot de plannen van het bestuur hebben wij eveneens:

- de door het bestuur opgestelde begrotingen beoordeeld op aanvaardbaarheid van toegepaste scenario's;
- beoordeeld in hoeverre het tijdig kunnen realiseren van de plannen haalbaar is;
- beoordeeld in hoeverre de verwachte uitkomsten daarvan adequaat zijn opgenomen in de prognoses.

Verklaring over de in het jaarverslag opgenomen andere informatie

Naast de jaarrekening en onze controleverklaring daarbij, omvat het jaarverslag andere informatie, die bestaat uit:

- het bestuursverslag;
- de overige gegevens.

Op grond van onderstaande werkzaamheden zijn wij van mening dat de andere informatie:

- met de jaarrekening verenigbaar is en geen materiële afwijkingen bevat;
- alle informatie bevat die op grond van Titel 9 Boek 2 BW vereist is.

Wij hebben de andere informatie gelezen en hebben op basis van onze kennis en ons begrip, verkregen vanuit de jaarrekeningcontrole of anderszins, overwogen of de andere informatie materiële afwijkingen bevat.

Met onze werkzaamheden hebben wij voldaan aan de vereisten in Titel 9 Boek 2 BW en de Nederlandse Standaard 720. Deze werkzaamheden hebben niet dezelfde diepgang als onze controlewerkzaamheden bij de jaarrekening.

Het bestuur is verantwoordelijk voor het opstellen van het bestuursverslag en de overige gegevens in overeenstemming met Titel 9 Boek 2 BW.

Beschrijving van verantwoordelijkheden met betrekking tot de jaarrekening

Verantwoordelijkheden van het bestuur voor de jaarrekening

Het bestuur is verantwoordelijk voor het opmaken en getrouw weergeven van de jaarrekening in overeenstemming met Titel 9 Boek 2 BW. In dit kader is het bestuur verantwoordelijk voor een zodanige interne beheersing die het bestuur noodzakelijk acht om het opmaken van de jaarrekening mogelijk te maken zonder afwijkingen van materieel belang als gevolg van fouten of fraude.

Bij het opmaken van de jaarrekening moet het bestuur afwegen of de onderneming in staat is om haar werkzaamheden in continuïteit voort te zetten. Op grond van genoemd verslaggevingsstelsel moet het bestuur de jaarrekening opmaken op basis van de continuïteitsveronderstelling, tenzij het bestuur het voornemen heeft om de vennootschap te liquideren of de bedrijfsactiviteiten te beëindigen of als beëindiging het enige realistische alternatief is.



Het bestuur moet gebeurtenissen en omstandigheden waardoor gerede twijfel zou kunnen bestaan of de onderneming haar bedrijfsactiviteiten in continuïteit kan voortzetten, toelichten in de jaarrekening.

Onze verantwoordelijkheden voor de controle van de jaarrekening

Onze verantwoordelijkheid is het zodanig plannen en uitvoeren van een controleopdracht dat wij daarmee voldoende en geschikte controle-informatie verkrijgen voor het door ons af te geven oordeel.

Onze controle is uitgevoerd met een hoge mate maar geen absolute mate van zekerheid waardoor het mogelijk is dat wij tijdens onze controle niet alle materiële fouten en fraude ontdekken.

Afwijkingen kunnen ontstaan als gevolg van fraude of fouten en zijn materieel indien redelijkerwijs kan worden verwacht dat deze, afzonderlijk of gezamenlijk, van invloed kunnen zijn op de economische beslissingen die gebruikers op basis van deze jaarrekening nemen. De materialiteit beïnvloedt de aard, timing en omvang van onze controlewerkzaamheden en de evaluatie van het effect van onderkende afwijkingen op ons oordeel.

Wij hebben deze accountantscontrole professioneel kritisch uitgevoerd en hebben waar relevant professionele oordeelsvorming toegepast in overeenstemming met de Nederlandse controlestandaarden, ethische voorschriften en de onafhankelijkheidseisen. Onze controle bestond onder andere uit:

- het identificeren en inschatten van de risico's dat de jaarrekening afwijkingen van materieel belang bevat als gevolg van fouten of fraude, het in reactie op deze risico's bepalen en uitvoeren van controlewerkzaamheden en het verkrijgen van controle-informatie die voldoende en geschikt is als basis voor ons oordeel. Bij fraude is het risico dat een afwijking van materieel belang niet ontdekt wordt groter dan bij fouten. Bij fraude kan sprake zijn van samenspanning, valsheid in geschrifte, het opzettelijk nalaten transacties vast te leggen, het opzettelijk verkeerd voorstellen van zaken of het doorbreken van de interne beheersing;
- het verkrijgen van inzicht in de interne beheersing die relevant is voor de controle met als doel controlewerkzaamheden te selecteren die passend zijn in de omstandigheden. Deze werkzaamheden hebben niet als doel om een oordeel uit te spreken over de effectiviteit van de interne beheersing van de entiteit;
- het evalueren van de geschiktheid van de gebruikte grondslagen voor financiële verslaggeving en het evalueren van de redelijkheid van schattingen door het bestuur en de toelichtingen die daarover in de jaarrekening staan;
- het vaststellen dat de door het bestuur gehanteerde continuïteitsveronderstelling aanvaardbaar is. Tevens het op basis van de verkregen controle-informatie vaststellen of er gebeurtenissen en omstandigheden zijn waardoor gerede twijfel zou kunnen bestaan of de onderneming haar bedrijfsactiviteiten in continuïteit kan voortzetten. Als wij concluderen dat er een onzekerheid van materieel belang bestaat, zijn wij verplicht om aandacht in onze controleverklaring te vestigen op de relevante gerelateerde toelichtingen in de jaarrekening. Als de toelichtingen inadequaat zijn, moeten wij onze verklaring aanpassen. Onze conclusies zijn gebaseerd op de controle-informatie die verkregen is tot de datum van onze controleverklaring. Toekomstige gebeurtenissen of omstandigheden kunnen er echter toe leiden dat een onderneming haar continuïteit niet langer kan handhaven;
- het evalueren van de presentatie, structuur en inhoud van de jaarrekening en de daarin opgenomen toelichtingen; en
- het evalueren of de jaarrekening een getrouw beeld geeft van de onderliggende transacties en gebeurtenissen.

Wij communiceren met de met governance belaste personen onder andere over de geplande reikwijdte en timing van de controle en over de significante bevindingen die uit onze controle naar voren zijn gekomen, waaronder eventuele significante tekortkomingen in de interne beheersing.



Urk, 24 mei 2024

Profinis Accountants B.V.

drs. D. van Urk RA

2 Statutaire regeling winstbestemming

De statuten van het Fonds vermelden met betrekking tot het over een jaar resterend saldo het volgende:

Artikel 21

1. Indien de vastgestelde winst- en verliesrekening over een boekjaar een nadelig saldo aanwijst, wordt dit saldo omgeslagen over de ledenverzekeringnemers en over degenen die in het betreffende boekjaar hebben opgehouden lid- verzekeringnemer te zijn. Het na te vorderen bedrag wordt bepaald al naar gelang de verhouding tussen de in het boekjaar vooruit betaalde voorschotpremies en het totaal der verschuldigde voorschotpremies.

2. Indien de stand van het eigen vermogen voor het SFM als geheel dit toelaat, kan de algemene vergadering op voorstel van de directie besluiten om een deel of het geheel van de nog verschuldigde voorschotpremies ten laste te brengen van het reservefonds van het SFM als geheel.

3. Marktwaaarde balans
 (na resultaatbestemming)

	Marktwaaardebalans		Jaarrekening	
	€	€	€	€
ACTIVA				
Verzekeringvorderingen	209.365		209.365	
Vorderingen (geen handel)	5.430		5.430	
Kasmiddelen en kasequivalenten	2.915.840		2.915.840	
Alle overige activa	2.369		2.369	
	<hr/>		<hr/>	
Totaal activa		3.133.004		3.133.004
<u>VERPLICHTINGEN</u>				
Technische voorzieningen- schade	293.686		309.062	
Risicomarge	35.242		-	
Overige voorzieningen	243.950		243.950	
Uitgestelde belastingverplichting	-		-	
Verzekeringsschulden en schulden aan tussenpersonen	18.430		18.430	
Schulden (geen handel)	51.488		51.488	
	<hr/>		<hr/>	
Totaal verplichtingen		642.796		622.930
		<hr/>		<hr/>
Overschot van activa boven verplichtingen		2.490.208		2.510.074
		<hr/> <hr/>		<hr/> <hr/>